

ZIUA INTERNATIONALA PENTRU SECURITATE SI SANATATE IN MUNCA

**Promovarea Securitatii si Sanatatii
intr-o ECONOMIE VERDE**

SIBIU 2012



PADUREA
factor esential in
protectia mediului, in
cadrul
Directiei Silvice Sibiu



Prin Silvocalie
(**Estetica Padurii**),
intelegem continuarea
frumosului natural in
constiinta si construirea
unui al doilea peisaj, in
interior, mai pur- ceea ce
s-a numit in filosofia
europeana moderna
metaspatiu si metapeisaj.



Activitatea Direcției Silvice Sibiu, se desfășoară pe o suprafață de 111.942 ha, din care 61.086 ha fond forestier proprietate publică a statului, 40.970 ha fond forestier proprietate publică a unităților administrativ teritoriale, 8.688 ha fond forestier proprietate privată a persoanelor juridice și 1.198 ha fond forestier proprietate privată a persoanelor fizice.





Suprafața terenurilor acoperite cu pădure este de 110.235 ha din care rășinoase 36.032 ha și foioase 74.203 ha, procentul de împădurire, raportat la suprafața județului fiind de 34 %. Activitatea Direcției Silvice Sibiu, se desfășoară prin cele 8 ocoale silvice: Agnita, Arpas, Avrig, Miercurea Sibiului, Dumbraveni, Medias, Sibiu și Valea Cibiului – Saliste.

Protectia padurilor este una din activitatile importante ale Directiei Silvice Sibiu, implicând atât aspecte practice ale prevenirii si combaterii daunatorilor cât si aspecte de cercetare stiintifica aplicativa, care concura la gasirea solutiilor optime de mentinere a unei stari fitosanitare corespunzatoare in fondul forestier. Starea de sănătate a arboretelor se urmărește premanent prin datele culese din pietele de monitoring forestier.

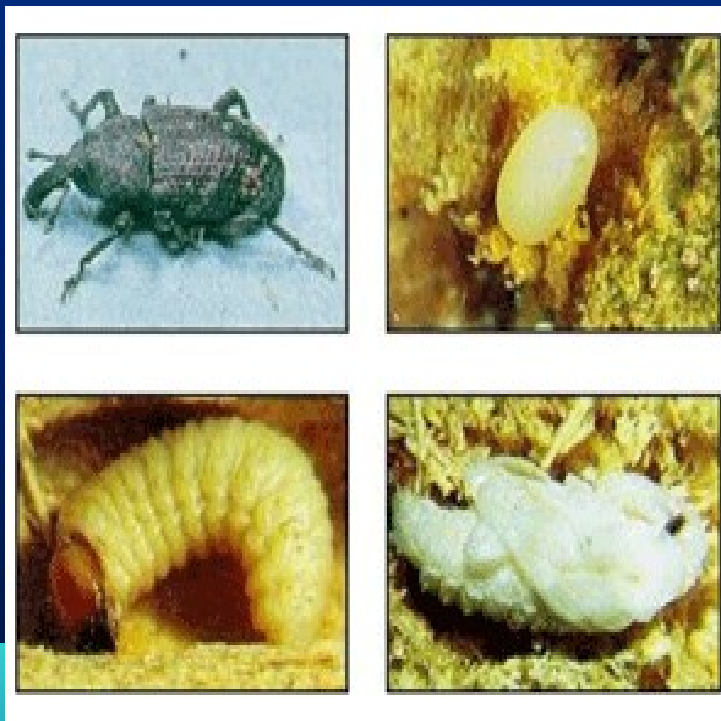



Suprafața acoperită inclusă
în scopul

Certificării padurii este de
60.486 ha, din care :

- proprietate publică a
statului 60.486 ha (din
care în grupa funcțională
46.552 ha)

- proprietatea altor
deținători 0 ha.

Reconstructia ecologica a padurilor distruse prin POLUARE INDUSTRIALA



Datorita fenomenului de poluare, s-au adus mari prejudicii fondului forestier, constand din pierderi importante de masa lemnoasa, compromiterea regenerarilor naturale si a plantatiilor, diminuarea resurselor la produsele accesorii si la efectivele de vanat.

Concomitent, au fost serios afectate functiile de protectie ale padurii :

- Hidrologica si antierozionala,
- Climatica,
- Igienico- sanitara etc.



In cadrul actiunii de reconstructie ecologica, ce presupune refacerea padurilor distruse, dar si punerea in valoare prin impadurire a unor terenuri agricole inapte altor culturi, Directia Silvica Sibiu a efectuat, in intervalul 1990-2012, plantatii integrale pe o suprafata totala de 1170,15 hectare.



Rezultate

Pe terenuri foarte puternic până la excesiv erodate, afectate de poluare maximă, s-au comportat satisfactor: salcamul, mojdreanul, salcioara, amorfa, paducelul; pe terenuri cu eroziune foarte puternică la excesivă și terenuri alunecătoare cu predominarea rocii la suprafață, dar cu poluare moderată-puternică precum și pe terenuri cu eroziune moderată-puternică și terenuri alunecătoare cu predominarea solului la suprafață, dar cu poluare maximă, au avut o comportare bună: salcamul, cenușarul, malinul american, mojdreanul, salcioara, amorfa, paducelul, catina albă, lemnul cainesc, sangerul și socul.



- Pe terenuri atat cu degradare cat si cu poluare moderata la puternica, gama speciilor care au dat satisfactie s-a largit si mai mult: la speciile de mai sus se adauga gorunul, stejarul, ciresul de padure, frasinul, pinul negru, jugastrul, artarul tatarasc, artarul american; in microdepresiuni cu exces temporar de apa, foarte puternic poluate, a condus la rezultate satisfacatoare aninul negru, iar in microdepresiuni cu exces temporar de apa, moderat la puternic poluate au dat satisfactie: aninul negru, aninul alb, salcia alba, plopii euramericani.



Analiza SWOT.

Puncte tari :

- Multe arii protejate, monumente ale naturii și rezervații;
- Bogata faună cinegetică și piscicolă și o mare varietate botanică;
- Suprafata mare acoperită de păduri, cu valențe recreative și curative.

Puncte slabe :

- Lipsa unui sistem unitar de administrare a zonelor protejate;
- Pierderea de locuri de munca, prin închiderea societăților care prezintă poluare ridicată (Copsa Mica);
- Spații neadecvate pentru depozitarea și reciclarea deșeurilor în zonele turistice.



Oportunități :

- Conservarea și valorificarea ariilor naturale protejate din regiune în vederea exploatarea acestora ca atracții turistice și atragerea de personal disponibilizat;
- Organizarea unor campanii de informare și promovare a mediului curat;
- Dezvoltarea parteneriatului școală-mediul curat;
- Dezvoltarea proiectelor de pregătire profesională;
- Potențial de dezvoltare a unor parteneriate/asocieri între unități administrativ – teritoriale cu interese comune pentru dezvoltarea stării de sanatate a mediului.



Amenințări :

- Calitatea mediului în unele zone influențează negativ dezvoltarea umana;
- Creșterea presiunii turiștilor asupra obiectivelor turistice de mare valoare poate duce la deteriorarea lor;
- Insuficiența capitalului de investiții capabil să mențină și să crească activitățile de afaceri.

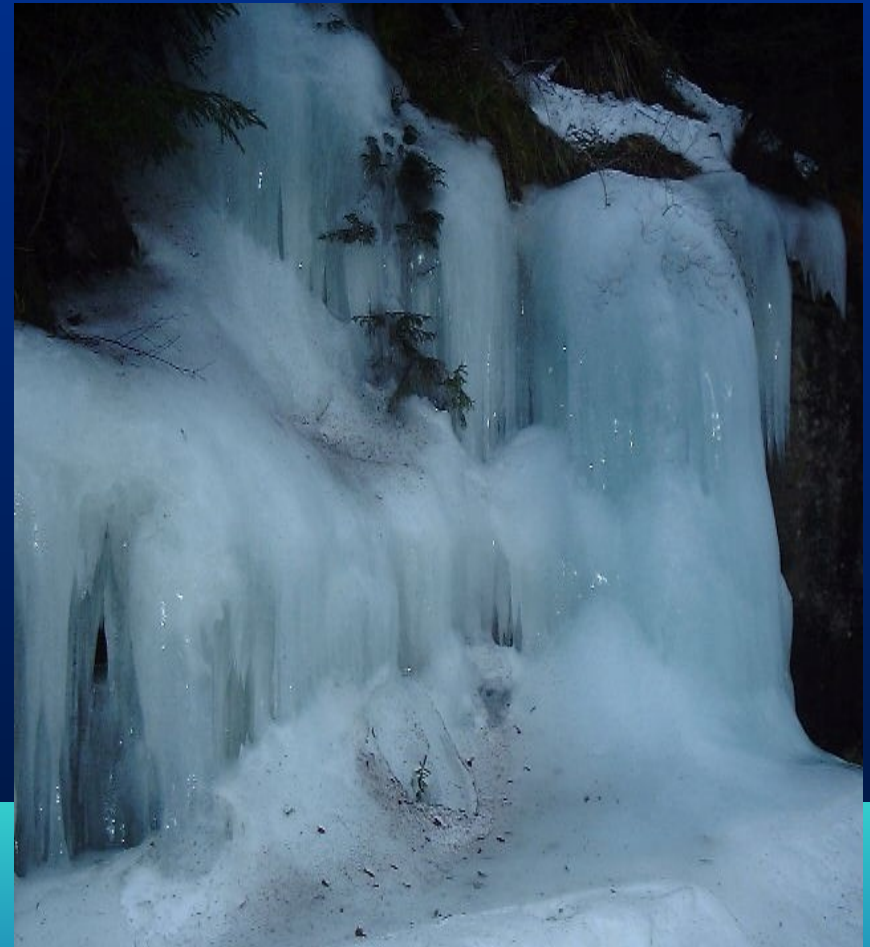

În urma analizei SWOT, Direcția Silvică Sibiu trebuie să opteze pentru strategii de tipul “ SO “(forțe/ oportunități), în această situație recomandându-se strategii agresive, prin care întreprinderea își va utiliza forțele proprii în scopul maximizării oportunităților de mediu.





Pădurea nu este numai organism biologic, unitatea de bază a ecosferei, obiect de frumusețe naturală, privită în sine, ea este o adevărată lume, un cosmos care se conduce și este structurat după legi proprii generatoare de forme de viață stabile.

VĂ MULȚUMESC !

